

FX取引

スマホアプリ操作ガイド

Ver 1.0.0

GMO あおぞらネット銀行

目次

FX取引

・ログイン	2	・強制決済取消	34
・メニュー画面	3	・照会	36
・メニューバー編集	5	・ハイスピード注文	42
・レート	7	・マーケット情報	46
・新規注文	10	・チャート	48
・決済注文	18	・プッシュ通知	51
・注文訂正	26	・ホーム	56
・注文取消	30	・各種設定	58
・複数決済	32		



ログイン画面



操作のご案内

- 1 「ログインID」と「パスワード」を半角で入力します。
- 2 「ログインIDの保存」をONにすると、次回起動時にログインIDが自動的に入力されます。
「自動ログイン」をONにすると、次回起動時はログイン画面が省略され、自動的にログインします。

【ご注意】

自動ログインは、ログイン時のログインID・パスワードの入力を省略する機能です。

自動ログイン機能利用時の盗難・紛失及び誤操作等によって生じるお客様の損害について、当社は一切その責任を負わないものとします。

- 3 「ログイン」をタップして、ログインします。



メニュー画面説明 (1/2)



操作のご案内

GMOあおぞらFXの各種機能は、メニューバーにある「メニュー」をタップし呼び出すことが可能です。

- 1 コース名、ロスカット率
現在適用されているコース名とロスカット率を表示します。
- 2 レート一覧（新規注文）
為替レート及びスワップポイントを表示します。
レートをタップすると、新規注文画面へ転移します。
- 3 保有ポジション（決済注文）
お客様が保有しているポジションを表示します。
ポジションをタップすると、決済注文画面へ転移します。
- 4 注文訂正・取消
新規・決済注文の状況を確認できます。
訂正・取消を行いたい注文をタップしてください。
- 5 チャート
チャートを表示します。
- 6 マーケット情報
【ニュース/WEBマーケット情報/スワップポイント/スプレッド一覧】を確認できます。
ニュース以外のマーケット情報は、ブラウザリンクとなります。



メニュー画面説明 (2/2)



操作のご案内

- 7 各種設定
【基本設定/ログイン設定/更新間隔/プッシュ通知設定】を設定できます。
- 8 各種履歴
【取引履歴/無効注文履歴/振替履歴】を確認できます。
- 9 FX口座情報
お客様の口座状況を確認できます。
- 10 ヘルプ
【GMOあおぞらネット銀行HP/お問い合わせ/バージョン情報】を確認ができます。
バージョン情報以外は、ブラウザリンクとなります。
- 11 ログイン/ログアウト
FX取引システムへログイン、FX取引システムからログアウトできます。
- 12 プッシュ通知
プッシュ通知機能を表示します。
- 13 ハイスピード注文
ワンタップで成行売買が可能な「ハイスピード注文」画面へ転移します。



メニューバー編集 (Android)

操作のご案内



- 1 「メニュー」をタップします。
- 2 メニュー画面右上の「編集」をタップします。
- 3 メニュー編集画面にて、画面下のメニューバーに配置したいメニューを選択します。
青枠内にある「1」「2」「3」欄に表示する機能を設定できます。
- 4 設定内容を確認し、正しければ「実行」をタップします。
設定を保存しない場合には「戻る」をタップします。



メニューバー編集 (iPhone)

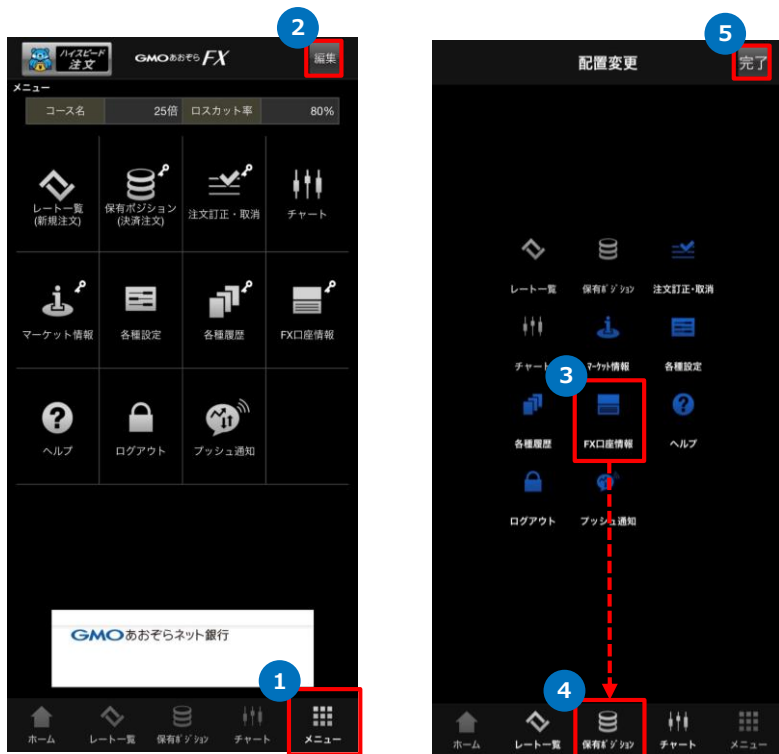

操作のご案内

- 1 「メニュー」をタップします。
- 2 メニュー画面右上の「編集」をタップします。
- 3 配置変更画面で、配置したいメニューを画面下のメニューバーにドラッグ&ドロップして変更します。
- 4 メニューバーが入れ替わります。
- 5 設定内容を確認し、正しければ「完了」をタップします。

レート・スワップ画面



操作のご案内

「レート一覧」画面の表示手順

メニュー → レート一覧 の順にタップ

レートは、大 (2通貨)、中 (4通貨)、小 (6通貨) の3種類の文字サイズで表示することが可能です。

- 1 メニュータブをタップ、もしくは画面を左右にフリックすることで、レート画面を切り替えられます。
- 2 表示されていない通貨は、画面を下へスクロールすることで表示できます。
- 3 通貨ペアをタップすることで、「新規注文」画面へ転移します。
- 4 レートに関する設定を行えます。

レート設定画面（レート表示）

Android の場合



iPhone の場合



操作のご案内

「レート設定-表示」画面の表示手順

メニュー → レート一覧 → 設定 の順にタップ

<Android>

- 1 表示が不要な通貨ペアがある場合は、「OFF」をタップします。
- 2 通貨ペアの並び順を変更したい場合は、並び替えをする通貨ペアをタップした後、ボタンで移動させます。
- 3 設定内容を確認し、正しければ「実行」をタップします。設定を保存しない場合には「戻る」をタップします。

<iPhone>

- 1 表示が不要な通貨ペアがある場合は、「OFF」をタップします。
- 2 通貨ペアの並び順を変更したい場合は、通貨ペア横の ≡ 部分をドラッグ&ドロップします。
- 3 設定内容を確認し、正しければ「実行」をタップします。設定を保存しない場合には「戻る」をタップします。



レート設定画面（更新間隔）



操作のご案内

「レート設定-更新間隔」画面の表示手順

メニュー → レート一覧 → 設定 → 更新間隔 の順にタップ

- 1 更新間隔タブをタップします。
- 2 更新間隔を選択します。
更新間隔：1秒/3秒/5秒/10秒/30秒/60秒/なし
- 3 設定内容を確認し、正しければ「実行」をタップします。
設定を保存しない場合には「戻る」をタップします。



新規 - 成行注文（自動成立）



操作のご案内

「新規注文」画面の表示手順

メニュー → レート一覧 → 対象通貨 の順にタップ

- 1 「成行」をタップします。
- 2 通貨ペアを選択します。
- 3 取引数量を選択します。
※MAXボタン：お客様がタップした時点での取引可能な最大数量が自動的に入力されます。
- 4 決済逆指値の設定をします。
- 5 「売り」「買い」をタップします。
（ワンタップ注文を有効にしている場合は、注文内容確認画面が表示されません。）

【ワンタップ注文設定方法】

メニュー → 各種設定 → 基本設定 より、ワンタップ注文を設定することが可能です。

ワンタップ注文をONすることにより、注文時の確認画面が省略されます。



新規 - 成行注文（自動成立）

新規注文-確認 更新時間 11:39:46

注文種類	成行
通貨ペア	米ドル/円
取引数量	1万0千通貨
売買区分	買い
必要証拠金	43,266 円
決済逆指値	-
発注後維持率	362.88 %

6

戻る 実行

ホーム チャート レート一覧 (新規注文) 保有ポジション (決済注文) メニュー

操作のご案内

- 6 注文内容を確認し、正しければ「実行」をタップします。
注文内容を訂正する場合には「戻る」をタップします。

※ワンタップ注文が設定されている場合は確認画面が表示されませんのでご注意ください。



新規 - 指値注文



操作のご案内

「新規注文」画面の表示手順

メニュー → レート一覧 → 対象通貨 の順にタップ

- 1 「指値」をタップします。
- 2 通貨ペアを選択します。
- 3 以下の項目を選択もしくは入力します。
 - ・ 指定値段
 - ・ 取引数量
 - ・ 有効期限
 ※MAXボタン：お客様がタップした時点での取引可能な最大数量が自動的に入力されます。
- 4 「売り」「買い」をタップします。
(ワンタップ注文を有効にしている場合は、注文内容確認画面が表示されません。)

【ワンタップ注文設定方法】

メニュー → 各種設定 → 基本設定 より、ワンタップ注文を設定することが可能です。

ワンタップ注文をONすることにより、注文時の確認画面が省略されます。



新規 – 指値注文

スピード注文
GMOあおぞらFX

新規注文-確認 更新時間 14:38:38

注文種類	指値
通貨ペア	米ドル/円
指定値段	108.200
取引数量	1万0千通貨
売買区分	買い
有効期限	無期限
必要証拠金	43,280 円
発注後維持率	2305.96 %

5

戻る 実行

ホーム チャート レポート一覧 (新規注文) 保有ポジション (決済注文) メニュー

操作のご案内

- 5 注文内容を確認し、正しければ「実行」をタップします。
注文内容を訂正する場合には「戻る」をタップします。

※ワンクリック注文が設定されている場合は確認画面が表示されませんのでご注意ください。



新規 – 逆指値注文



操作のご案内

「新規注文」画面の表示手順

メニュー → レート一覧 → 対象通貨 の順にタップ

- 1 「逆指値」をタップします。
 - 2 通貨ペアを選択します。
 - 3 以下の項目を選択もしくは入力します。
 - ・指定値段
 - ・取引数量
 - ・有効期限※MAXボタン：お客様がタップした時点での取引可能な最大数量が自動的に入力されます。
 - 4 「売り」「買い」をタップします。
(ワンタップ注文を有効にしている場合は、注文内容確認画面が表示されません。)
- 【ワンタップ注文設定方法】
メニュー → 各種設定 → 基本設定 より、ワンタップ注文を設定することが可能です。
ワンタップ注文をONすることにより、注文時の確認画面が省略されます。



新規 – 逆指値注文

新注文確認 更新時間 16:20:22

注文種類	逆指値
通貨ペア	米ドル/円
指定値段	109.000
取引数量	1万0千通貨
売買区分	買い
有効期限	無期限
必要証拠金	43,600 円
発注後維持率	2283.26 %

5

戻る 実行

ホーム チャート レート一覧 (新規注文) 保有ポジション (決済注文) メニュー

操作のご案内

- 注文内容を確認し、正しければ「実行」をタップします。
注文内容を訂正する場合には「戻る」をタップします。

※ワンタップ注文が設定されている場合は確認画面が表示されませんのでご注意ください。



新規 - イフダン



操作のご案内

「新規注文」画面の表示手順

メニュー → レート一覧 → 対象通貨 の順にタップ

- 1 「イフダン」をタップします。
- 2 通貨ペアを選択します。
- 3 新規注文欄にて、以下の項目を選択もしくは入力します。
 - ・ 売買区分
 - ・ 注文種類
 - ・ 指定値段
 - ・ 取引数量
 - ・ 有効期限
- 4 決済注文欄にて、以下の項目を選択もしくは入力します。
 - ・ 注文種類
 - ・ 指定値段 (指値)
 - ・ 指定値段 (逆指値)
- 5 「注文する」をタップします。
(ワンタップ注文を有効にしている場合は、注文内容確認画面が表示されません。)

【ワンタップ注文設定方法】

メニュー → 各種設定 → 基本設定 より、ワンタップ注文を設定することが可能です。

ワンタップ注文をONすることにより、注文時の確認画面が省略されます。



新規 - イフダン

新規注文-確認		更新時間 12:44:42
注文種類	イフダン	
通貨ペア	米ドル/円	
<新規注文>		
売買区分	買い	
注文種類	指値	
指定値段	107.000	
取引数量	1万0千通貨	
有効期限	無期限	
必要証拠金	42,800 円	
発注後維持率	2262.23 %	
<決済注文>		
売買区分	売り	
注文種類	OCO	
指値	109.000	
逆指値	105.000	
6 戻る 実行		

ホーム | チャート | レート一覧 (新規注文) | 保有ポジション (決済注文) | メニュー

操作のご案内

- 注文内容を確認し、正しければ「実行」をタップします。
注文内容を訂正する場合には「戻る」をタップします。

※ワンタップ注文が設定されている場合は確認画面が表示されませんのでご注意ください。



決済 - 成行注文（自動成立）



操作のご案内

「決済注文」画面の表示手順

メニュー → 保有ポジション（決済注文） → ポジション状況
→ 対象注文 → 決済注文 の順にタップ

- 1 「成行」をタップします。
- 2 取引数量を選択します。
- 3 「売り」「買い」をタップすると、注文が発注されます。
保有ポジションが「売」の場合、「買い」をタップできます。
保有ポジションが「買」の場合、「売り」をタップできます。
(ワンタップ注文を有効にしている場合は、注文内容確認画面が表示されません。)

※青枠内をタップすると、ポジション詳細の確認画面へ転移できます。

【ワンタップ注文設定方法】

メニュー → 各種設定 → 基本設定 より、ワンタップ注文を設定することが可能です。

ワンタップ注文をONすることにより、注文時の確認画面が省略されます。



決済 - 成行注文（自動成立）



操作のご案内

- 注文内容を確認し、正しければ「実行」をタップします。
注文内容を訂正する場合には「戻る」をタップします。

※ワンタップ注文が設定されている場合は確認画面が表示されませんのでご注意ください。



決済 - 指値注文

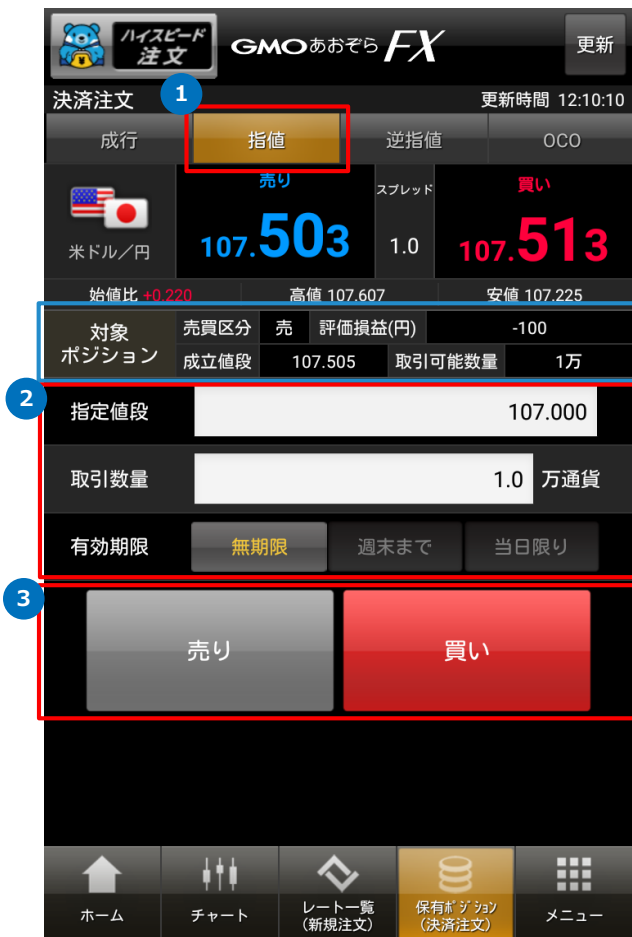

操作のご案内

「決済注文」画面の表示手順

メニュー → 保有ポジション（決済注文） → ポジション状況
→ 対象注文 → 決済注文 の順にタップ

- 「指値」をタップします。
- 以下の項目を選択もしくは入力します。
 - ・指定値段
 - ・取引数量
 - ・有効期限
- 「売り」「買い」をタップすると、注文が発注されます。
保有ポジションが「売」の場合、「買い」をタップできます。
保有ポジションが「買」の場合、「売り」をタップできます。
(ワンタップ注文を有効にしている場合は、注文内容確認画面が表示されません。)

※青枠内をタップすると、ポジション詳細の確認画面へ転移できます。

【ワンタップ注文設定方法】

メニュー → 各種設定 → 基本設定 より、ワンタップ注文を設定することが可能です。

ワンタップ注文をONすることにより、注文時の確認画面が省略されます。



決済 - 指値注文



操作のご案内

- 注文内容を確認し、正しければ「実行」をタップします。
注文内容を訂正する場合には「戻る」をタップします。

※ワンタップ注文が設定されている場合は確認画面が表示されませんのでご注意ください。



決済 – 逆指値注文

対象	売買区分	売	評価損益(円)	-100
ポジション	成立値段	107.588	取引可能数量	1万

指定値段	109.000
取引数量	1.0 万通貨
有効期限	無期限 週末まで 当日限り

操作のご案内

「決済注文」画面の表示手順

メニュー → 保有ポジション（決済注文） → ポジション状況
→ 対象注文 → 決済注文 の順にタップ

- 1 「逆指値」をタップします。
- 2 以下の項目を選択もしくは入力します。
 - ・指定値段
 - ・取引数量
 - ・有効期限
- 3 「売り」「買い」ボタンをタップすると、注文が発注されます。
保有ポジションが「売」の場合、「買い」をタップできます。
保有ポジションが「買」の場合、「売り」をタップできます。
(ワンタップ注文を有効にしている場合は、注文内容確認画面が表示されません。)

※青枠内をタップすると、ポジション詳細の確認画面へ転移できます。

【ワンタップ注文設定方法】

メニュー → 各種設定 → 基本設定 より、ワンタップ注文を設定することが可能です。

ワンタップ注文をONすることにより、注文時の確認画面が省略されます。



決済 - 逆指値注文



操作のご案内

- 注文内容を確認し、正しければ「実行」をタップします。
注文内容を訂正する場合には「戻る」をタップします。

※ワンタップ注文が設定されている場合は確認画面が表示されませんのでご注意ください。



決済 - OCO注文



操作のご案内

「決済注文」画面の表示手順

メニュー → 保有ポジション（決済注文） → ポジション状況
→ 対象注文 → 決済注文 の順にタップ

- 1 「OCO」をタップします。
- 2 以下の項目を選択もしくは入力します。
 - ・指定値段（指値）
 - ・指定値段（逆指値）
 - ・取引数量
 - ・有効期限
- 3 「売り」「買い」をタップすると、注文が発注されます。
保有ポジションが「売」の場合、「買い」をタップできます。
保有ポジションが「買」の場合、「売り」をタップできます。
(ワンタップ注文を有効にしている場合は、注文内容確認画面が表示されません。)

※青枠内をタップすると、ポジション詳細の確認画面へ転移できます。

【ワンタップ注文設定方法】

メニュー → 各種設定 → 基本設定 より、ワンタップ注文を設定することが可能です。

ワンタップ注文をONすることにより、注文時の確認画面が省略されます。



決済 - OCO注文

決済注文-確認 更新時間 15:37:35

注文種類	OCO
通貨ペア	米ドル/円
指値	107.000
逆指値	109.000
取引数量	1万0千通貨
有効期限	無期限
売買区分	買い

4

戻る 実行

ホーム チャート レート一覧 (新規注文) 保有ポジション (決済注文) メニュー

操作のご案内

- 注文内容を確認し、正しければ「実行」をタップします。
注文内容を訂正する場合には「戻る」をタップします。

※ワンタップ注文が設定されている場合は確認画面が表示されませんのでご注意ください。



新規 – 注文訂正

ハイスピード注文
 GMO あおぞら FX
 更新
 注文訂正 (新規) 更新時間 11:03:41
 米ドル/円 106.717 0.6 106.723
 始値比 +0.781 高値 106.721 安値 105.835
 注文No. 000004588000
 受注日時 2019/09/05 11:01
 注文種類 指値
 通貨ペア 米ドル/円
 売買区分 買い
 1 指定値段 105.500
 取引数量 1 万通貨
 有効期限 無期限 週末まで 当日限り
 必要証拠金 (参考) 42,200円
 2 再選択 成行に変更 訂正内容確認
 ホーム レート一覧 (新規注文) 保有ポジション (決済注文) チャート メニュー

操作のご案内

「注文訂正」画面の表示手順

メニュー → 注文訂正・取消 → 注文状況 → 新規
 → 対象注文 → 注文訂正 の順にタップ

- 1 指定値段および取引数量には現在の設定内容が表示されるので、訂正を行います。
- 2 注文内容を確認し、正しければ「訂正内容確認」をタップします。注文を取り消して成行注文へ変更する場合は、「成行に変更」をタップします。対象注文を選択し直す場合には「再選択」をタップします。



新規 – 注文訂正

3

注文種類	指値
通貨ペア	米ドル/円
売買区分	買い
指定値段	105.500
取引数量	1万0千通貨
有効期限	無期限
必要証拠金	42,200 円
IFD/IFO決済注文	
指値	-
逆指値	-

この内容で注文を訂正してよろしいですか？

4

戻る 実行

ホーム レート一覧 (新規注文) 保有ポジション (決済注文) チャート メニュー

操作のご案内

- 訂正した内容が朱色で表示されます。
- 訂正内容を確認し、正しければ「実行」をタップします。
注文内容を訂正する場合には「戻る」をタップします。



決済 - 注文訂正

ハイスピード注文
 GMO あおぞら FX
 注文訂正 (決済) 更新時間 11:21:06
 米ドル/円 107.080 (売り) スプレッド 0.6 107.086 (買い)
 始値比 +1.144 高値 107.225 安値 105.835
 対象 売買区分 買 評価損益(円) 1,663,232
 ポジション 成立値段 105.953 取引可能数量 0万
 注文No. 000004598100
 受注日時 2019/09/06 11:08
 注文種類 指値
 通貨ペア 米ドル/円
 売買区分 売り
 指定値段 108.000
 取引数量 146.0 万通貨
 有効期限 無期限 週末まで 当日限り
 再選択 成行に変更 訂正内容確認

操作のご案内

「注文訂正」画面の表示手順

メニュー → 注文訂正・取消 → 注文状況 → 決済
 → 対象注文 → 注文訂正 の順にタップ

- 1 指定値段および取引数量には現在の設定内容が表示されるので、訂正を行います。
- 2 注文内容を確認し、正しければ「訂正内容確認」をタップします。注文を取り消して成行注文へ変更する場合は、「成行に変更」をタップします。対象注文を選択し直す場合には「再選択」をタップします。

※青枠内をタップすると、ポジション詳細の確認画面へ転移できます。



決済 - 注文訂正

3 注文訂正 (決済) - 確認 更新時間 11:21:15

注文種類	指値
通貨ペア	米ドル/円
売買区分	売り
指定値段	108.000
取引数量	146万0千通貨
有効期限	無期限
対象ポジションNo.	0000107

この内容で注文を訂正してよろしいですか？

4

戻る 実行

ホーム レート一覧 (新規注文) 保有ポジション (決済注文) チャート メニュー

操作のご案内

- 訂正した内容が朱色で表示されます。
- 訂正内容を確認し、正しければ「実行」をタップします。
注文内容を訂正する場合には「戻る」をタップします。



新規 – 注文取消

注文取消 (新規) 更新時間 17:45:27

注文No.	0000020132
受注日時	2019/07/22 17:45
注文種類	指値
通貨ペア	米ドル/円
売買区分	買い
指定値段	107.000
取引数量	1万0千通貨
有効期限	無期限

IFD/IFO決済注文

指値	-
逆指値	-

この注文を取消してよろしいですか??

1

再選択 実行

ホーム チャート レート一覧 (新規注文) 保有ポジション (決済注文) メニュー

操作のご案内

「注文取消」画面の表示手順

メニュー → 注文訂正・取消 → 注文状況 → 新規
→ 対象注文 → 注文取消 の順にタップ

- 1 取消内容を確認し、正しければ「実行」をタップします。
対象注文を選択し直す場合には「再選択」をタップします。



決済 - 注文取消

注文取消 (決済) 更新時間 12:08:49

対象	売買区分	買	評価損益(円)	1,666,152
ポジション	成立値段	105.953	取引可能数量	0万

注文No.	0000045981
受注日時	2019/09/06 11:08
注文種類	指値
通貨ペア	米ドル/円
売買区分	売り
指定値段	108.000
取引数量	146万0千通貨
有効期限	無期限

この注文を取消してよろしいですか？

1

再選択 実行

ホーム レート一覧 (新規注文) 保有ポジション (決済注文) チャート メニュー

操作のご案内

「注文取消」画面の表示手順

メニュー → 注文訂正・取消 → 注文状況 → 決済
→ 対象注文 → 注文取消 の順にタップ

- 1 取消内容を確認し、正しければ「実行」をタップします。
対象注文を選択し直す場合には「再選択」をタップします。

※青枠内をタップすると、ポジション詳細の確認画面へ転移できます。



決済 - 複数決済

複数決済 更新時間 12:21:03

検索設定 検索条件 選択なし

全選択 全解除

	成立日時	売買区分	通貨ペア	成立値段
			数量(万)	評価損益(円)
<input checked="" type="checkbox"/>	2019/07/22 12:20	買	米ドル/円	107.959
			1	-70
<input checked="" type="checkbox"/>	2019/07/22 12:20	買	米ドル/円	107.959
			1	-70

評価損益合計(円) -140

戻る 注文する

ホーム チャート レート一覧(新規注文) 保有ポジション(決済注文) メニュー

操作のご案内

「複数決済」画面の表示手順

メニュー → 保有ポジション（決済注文） → 複数決済 の順にタップ

- 1 決済注文の対象となるポジションにチェックを入れます。
- 2 「注文する」をタップします。

※ご注意

複数決済では、選択したポジションに対して既に発注済みの決済注文を自動的に取り消した後、実勢レートに合わせて順次執行しますので、決済注文の約定レートはポジション毎に異なります。

値動き次第では決済注文（指値、逆指値注文）が既に約定している可能性があります。

また、相場急変時には注文が執行されない場合もありますので、複数決済注文実行前後、取引履歴画面等にて注文内容を必ずご確認ください。

複数決済注文は、最大50万通貨、または最大50件まで一度に決済することが可能です。

なお、選択したポジションにて既に決済注文が発注されている場合、その注文の取消は、取引件数1件としてカウントされます。



決済 - 複数決済

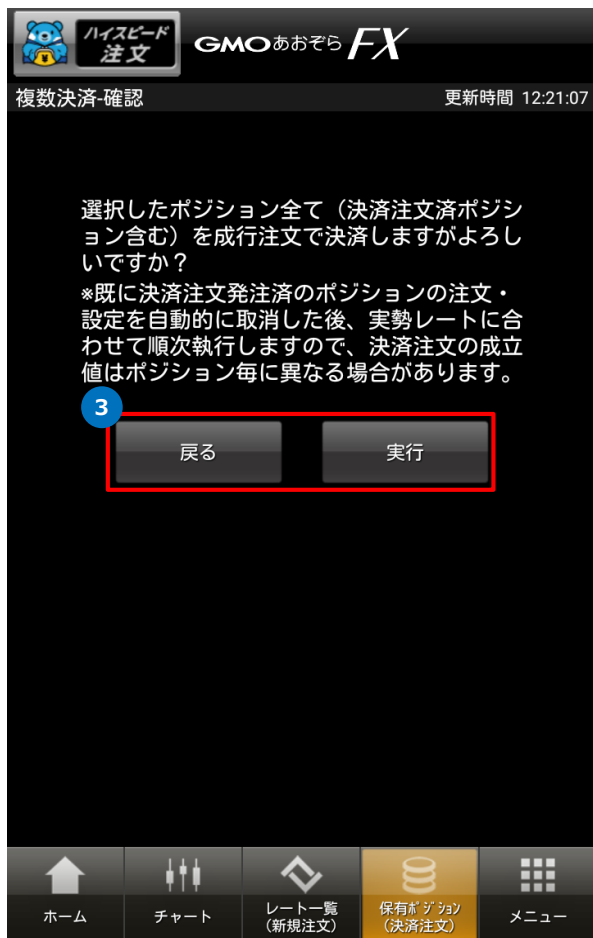

操作のご案内

- 表示内容を確認のうえ、問題なければ「実行」をタップします。
ポジションを再選択する場合には「戻る」をタップします。



強制決済取消

1 **GMO あおぞら FX**

不足額対象者通知

不足額 1,202,244円

NYC時評価における不足額が発生しています。
新規注文取消、振替入金、ポジション決済により、不足額の解消が可能です。

不足金額が解消されない場合、以下の期限で順次自動的に取消および決済が行われますので、ご注意ください。

- ・本日23:55（週末は月曜23:55）
未約定の新規注文のすべてが強制的に取消されます。
<23:55の強制取消でも不足金額が解消されない場合>
- ・本日24:00（週末は月曜24:00）

保有ポジションのすべてが強制的に決済されます。

注文状況 決済注文

操作のご案内

- 1** 強制決済対象となった場合、不足額発生のお知らせがログイン時に表示されます。
- 日本時間午前7時（米国夏時間時は午前6時）において当該時刻の差額（以下、「不足額」といいます。）が発生した場合、強制決済対象となります。
- 不足額が解消されるまで、取引を継続することができません。

【不足額の解消方法】

【1】～【3】のいずれかの方法（組合せ方法も可能）により、不足額を解消できます。

- 【1】未約定の新規注文の一部または全部を取り消す
- 【2】不足額を入金する
- 【3】保有ポジションの一部または全部を決済する

※強制決済時刻までに相場が好転し、お客様の時価評価総額が使用中証拠金を上回ったとしても、日本時間午前7時（米国夏時間時は午前6時）に確定した不足額が解消されることはありませんのでご注意ください。



FX取引—強制決済取消

強制決済取消



操作のご案内

「前営業日NYC時評価」画面の表示手順

メニュー → 口座照会 → 前営業日NYC時評価 の順にタップ

- 1 前営業日NYC時評価 をタップしますと、不足額を確認できます。

※不足額が発生している場合のみ、「前営業日NYC時評価」タブが表示されます。

注文状況



更新時間 17:13:35

ポジション状況 | **注文状況** | FX口座情報

検索設定 | 検索条件 | 選択なし

通貨ペア	数量(万)	指定値段
米ドル/円	1	105.000
買	指値	

注文状況検索

通貨ペア: 全通貨

戻る | 実行

注文訂正 | 注文取消 | **注文詳細**

閉じる

注文状況 (新規) - 詳細

更新時間 17:13:35

注文No.	000004598000
通貨ペア	米ドル/円
売買区分	買
取引数量(万)	1
注文種類	指値
指定値段	105.000
有効期限	無期限
必要証拠金	42,000 円
受注日時	2019/09/06 11:08
IFD/IFO/決済注文	
指値	-
逆指値	-

戻る | 注文取消 | 注文訂正

操作のご案内

「注文状況」画面の表示手順

メニュー → 注文訂正・取消 → 注文状況 の順にタップ

- 表示される通貨ペアを絞り込むことができます。
検索条件
・通貨ペア
- 該当注文をタップします。
- 「注文詳細」をタップすると、注文詳細を確認できます。



無効注文履歴

1 検索設定

2

取消日時	通貨ペア	取引区分	売買区分	指定値段	数量(万)
2019/09/05 11:04	米ドル/円	新規	買	105.500	1
2019/09/05 11:03	米ドル/円	新規	買	105.000	1
2019/09/05 11:01	米ドル/円	新規	買	105.000	1
2019/08/30 10:06	ユーロ/豪ドル	新規	買	1.64030	10
2019/08/29 16:53	ユーロ/豪ドル	新規	買	1.64050	10
2019/08/27 12:44	ユーロ/ポンド	新規	売	1.00000	1
2019/08/27 12:40	ユーロ/ポンド	新規	売	1.00000	1
2019/08/27 12:36	ユーロ/ポンド	新規	買	0.80000	1

無効注文履歴-検索

通貨ペア: 全通貨
期間: 指定なし

無効注文履歴-詳細

注文No.	000004588100
通貨ペア	米ドル/円
売買区分	買
取引数量(万)	1
取引区分	新規
注文種類	指値
指定値段	105.500
有効期限	無期限
取消日時	2019/09/05 11:04
IFD/IFO決済注文	
指値	-
逆指値	-
取消区分	訂正

操作のご案内

「無効注文履歴」画面の表示手順

メニュー → 各種履歴 → 無効注文履歴 の順にタップ

- 表示される通貨ペアを絞り込むことができます。
検索条件
 - 通貨ペア
 - 期間（指定なし/過去1週間/本日）
- 該当注文をタップすると、注文詳細を確認できます。

取引履歴



1 取引履歴

検索設定 | 検索条件 | 選択なし

更新時間 17:00:51

成立日時	注文種類	通貨ペア	成立値段
売買区分	数量(万)	確定損益(円)	
2019/09/12 08:47	指値 売	米ドル/円	108,000
		146	3,042,056
2019/09/05 23:00	指値 売	米ドル/円	107,000
		1	10,531
2019/09/05 23:00	指値 売	米ドル/円	107,000
		1	10,531
2019/09/05 23:00	指値 売	米ドル/円	107,000
		1	10,531
2019/09/05 23:00	指値 売	米ドル/円	107,000
		1	10,531
2019/09/05 23:00	指値 売	米ドル/円	107,000
		1	10,531
2019/09/05 23:00	指値 売	米ドル/円	107,000
		1	10,531

2 取引件数 50 | 取引数量合計(万) 195

損益合計(円) 3,558,075

ホーム | レート一覧(新規注文) | 保有ポジション(決済注文) | チャート | メニュー

操作のご案内

「取引履歴」画面の表示手順

メニュー → 各種履歴 → 取引履歴 の順にタップ

- 表示される通貨ペアを絞り込むことができます。
検索条件
 - 通貨ペア
 - 取引区分 (全て/新規/決済)
 - 検索期間 (日時指定)
- 取引件数、取引数量合計、損益合計をご確認できます。
- 該当注文をタップすると、注文詳細を確認できます。

取引履歴-検索 更新時間 16:06:55

通貨ペア 全通貨

取引区分 全て

検索期間

開始

終了

戻る 実行

取引履歴-詳細 更新時間 17:00:51

注文No.	000004598100
通貨ペア	米ドル/円
売買区分	売
取引数量(万)	146
取引区分	決済
注文種類	指値
成立値段	108,000
成立日時	2019/09/12 08:47
手数料	0円
ポジションNo.	0000107
決済対象新規値段	105,953
為替損益	JPY 2,988,620
スワップ	JPY 53,436
円換算レート	-

戻る



ポジション状況

更新時間 17:24:43

ポジション状況

検索設定 検索条件 選択なし 複数決済

成立日時	売買区分	通貨ペア	成立値段	評価損益 (円)
2019/09/04 10:38	買	米ドル/円	106.022	22,260
2019/09/04 10:38	買	米ドル/円	106.022	22,260
2019/09/04 10:38	買	米ドル/円	106.022	22,260
2019/09/04 10:38	買	米ドル/円	106.022	22,260
2019/09/04 10:38	買	米ドル/円	106.021	22,270
2019/09/04 10:38	買	米ドル/円	106.020	22,260

スワップ損益合計 (円) 46,909

評価損益合計 (円) 1,719,209

決済注文 注文訂正 注文取消

ポジション詳細

閉じる

ポジション状況-詳細 更新時間 17:24:52

ポジションNo.	0000108
通貨ペア	米ドル/円
売買区分	買
取引可能数量 (万)	0
取引数量 (万)	1
成立値段	106.022
必要証拠金	42,409 円
成立日時	2019/09/04 10:38
現在値	108.187
評価損益	
為替損益	JPY 21,650
スワップ	JPY 610
円換算レート	-
円換算損益	22,260 円

戻る

操作のご案内

「ポジション状況」画面の表示手順

メニュー → 保有ポジション (決済注文) → ポジション状況 の順にタップ

- 表示される通貨ペアを絞り込むことができます。
検索条件
・通貨ペア
・検索条件【成立 (古い) 順、成立 (新しい) 順、利益順、損失順】
- ポジションの評価損益合計、スワップ損益合計をご確認できます。
- 「複数決済」をタップしますと、複数決済画面へ転移します。
- 該当のポジションをタップします。
ポジションの詳細確認/決済注文/注文訂正/注文取消ができます。
- 「ポジション詳細」をタップすると、ポジション詳細を確認できます。



振替履歴

処理日時	区分	金額(円) 摘要	振替番号
2019/09/04 10:40	入金	10,000,000	1587500
2019/09/04 10:32	損益金	680	1583200
2019/08/29 19:10	損益金	22,000	1557300
2019/08/27 20:41	損益金	48,000	1527300
2019/08/27 20:41	損益金	49,000	1527200
2019/08/27 17:26	損益金	64	1524900
2019/08/27 17:24	損益金	148	1524600
2019/08/27 17:24	損益金	52	1524500

操作のご案内

「振替履歴」画面の表示手順

メニュー → 各種履歴 → 振替履歴 の順にタップ

- 表示される振替履歴を絞り込むことができます。
検索条件
 - ・区分（全て、入出金、売買損益金）
 - ・検索期間（日時指定）



FX口座情報

FX口座情報 更新時間 11:41:40

ポジション状況 注文状況 **FX口座情報**

FX口座情報(現在)

維持率	2309.70%
使用可能証拠金	956,053円
使用中証拠金	43,266円
（ポジション）	43,266円
（新規有効注文）	0円
振替可能額	956,053円
純資産	999,319円
取引口座残高	999,429円
（未受渡決済益）	132円
評価損益	-110円
未払手数料	0円
レバレッジ	1.08倍

ホーム チャート レート一覧 (新規注文) 保有ポジション (決済注文) メニュー

操作のご案内

「FX口座情報」画面の表示手順

メニュー → FX口座情報 の順にタップ

- 1 口座残高や使用中証拠金、使用可能証拠金などをご確認できます。



ハイスピード注文に関するご注意

ハイスピード注文は、ワンタップで成行注文が発注できるなど、お客様の利便性を目的とした取引機能です。

通常の注文方法に比べて簡単に発注できるため、お客様の操作により誤った注文を発注する可能性があります。

ハイスピード注文の操作マニュアルを熟読し、操作方法および特性をご理解・同意の上でハイスピード注文をご利用ください。

ハイスピード注文利用中の誤操作等によって発生したお客様のあらゆる損害について、当社は一切の責任を負わないものとします。

・両建て機能をOFFにした場合の注文について

両建て設定をOFFにした状態でポジションを保有している場合、同一通貨ペアの反対売買を行うと、成行で決済注文が発生されます（通常の成行決済）。

その際に、保有ポジションの合計数量を超える発注をすると、残りは新規成行注文が発注されます（ドテン注文）。

なお、初期設定は両建て機能がOFFに設定されていますが、設定画面よりONへ変更できます。

ご利用の際は、設定内容をご確認ください。

・発注済み決済注文の処理について

「ハイスピード注文」にて、決済注文を発注済みの保有ポジションを決済する場合、当該通貨の決済注文を全て取り消した後に成行で決済します。

部分決済となる場合も発注済みの決済注文は取り消されるため、残ったポジションに対して指値等の注文をする場合は、ハイスピード注文以外の取引画面より改めて決済注文を発注してください。

・ワンタップ注文の利用について

ワンタップ注文は、発注時の注文の確認画面を省略する機能です。

「ワンタップ注文利用」の初期設定はON（確認画面非表示）に設定されています。

本設定は設定画面よりOFF（確認画面表示）へ変更できます。ご利用の際は、設定内容をご確認ください。

・ハイスピード注文のご利用に当たり、事前に注意事項に同意いただく必要があります。

画面右上部にある「設定」よりハイスピード注文利用をONに設定してください。

・「両建て」「決済順」「ワンクリック注文利用」は、ブラウザのCookieにて管理しています。

Cookieの削除や他のブラウザをご使用の場合には、初期設定の状態になりますのでご注意ください。



ハイスピード注文



操作のご案内

GMOあおぞらFXには、ワンタップで注文できる、スピード・操作性に優れた即時発注ツール「ハイスピード注文機能」を搭載しています。

【ハイスピード注文の特徴】

- ・ワンタップで成行売買が可能
- ・ドテン注文もワンタップで発注可能
- ・リアルタイムで評価損益・ポジション状況を確認。
- ・同一通貨ペアの複数ポジションを同時に決済する全決済注文も可能
- ・注文の成行を画面フラッシュでお知らせ

画面左上  (ハイスピード注文) をタップ → 通貨ペアを選択 → 取引数量を選択 → 売り・買いボタン

【ご注意】

- ※ハイスピード注文のご利用に当たり、事前に注意事項に同意いただく必要があります。画面右上部にある「設定」より、ハイスピード注文利用をONに設定してください。
- ※決済注文を発注済みの保有ポジションを「ハイスピード注文」から決済する場合は、**当該通貨の決済注文を全て取り消した後に成行で決済**します。
部分決済となる場合も発注済みの決済注文は取り消されるため、残ったポジションに対して指値等の注文をする場合は、ハイスピード注文以外の取引画面より改めて決済注文を発注してください。
- ※ワンタップ注文の利用設定は、初回ログイン時はON（確認画面非表示）に設定されています。ご利用の際は、設定内容をご確認ください。



ハイスピード注文（縦画面）

売		買
-	成立値（平均）	105.974
0.0	取引数量（万）	223.0
0.0	評価損益（pips）	105.1
0	評価損益（円）	2,369,825

始値比 +1.089	高値 107.225	安値 105.835
------------	------------	------------

107.025	スプレッド 0.6	107.031
---------	-----------	---------

決済逆指値 OFF 両建て OFF

操作のご案内

- 1 口座状況を照会できます。
- 2 設定を変更できます。
- 3 通貨ペアを表示します。
基本設定（※）で設定した通貨ペアを最初に表示します。
タップで変更が可能です。
- 4 取引数量を表示します。
基本設定（※）で設定した取引数量を最初に表示します。
タップで変更が可能です。
- 5 ポジションの状況を確認できます。
- 6 「売り」「買い」をタップすると成行注文を発注します。
- 7 右にスライドすると、表示されている通貨ペアの保有ポジションを成行で全て決済します。（決済注文中のポジションも含む）
- 8 決済逆指値の設定を表示します。
- 9 両建てON/OFFの設定を表示します。
基本設定（※）で変更が可能です。
両建てをONにしている場合は、ドテン注文は適用されません。
- 10 タップすると画面の縦横を切り替えることができます。

※基本設定については、基本設定をご覧ください。



FX取引—ハイスピード注文

ハイスピード注文（横画面）



操作のご案内

- 1 口座状況を照会できます。
- 2 通貨ペアを表示します。
基本設定（※）で設定した通貨ペアを最初に表示します。
タップで変更が可能です。
- 3 取引数量を表示します。
基本設定（※）で設定した取引数量を最初に表示します。
タップで変更が可能です。
- 4 ポジションの状況を確認できます。
- 5 「売り」「買い」をタップすると成行注文を発注します。
- 6 右にスライドすると、表示されている通貨ペアの保有ポジションを成行で全て決済します。（決済注文中のポジションも含む）
- 7 決済逆指値と両建ての設定を表示します。
- 8 タップすると画面の縦横を切り替えることができます。

※横画面で  をタップすると、ハイスピード注文がOFFになり、横チャート画面になります。



マーケット情報



操作のご案内

「マーケット情報」画面の表示手順

メニュー → マーケット情報 の順にタップ

ニュース (アプリ内展開)

ニュースを表示します。

詳細はニュースをご覧ください。

webマーケット情報 (ブラウザリンク)

パソコン用取引画面にて提供している各種マーケット情報を閲覧することができます。

スワップポイント、スプレッド一覧 (ブラウザリンク)

パソコン用の情報画面にリンクします。



ニュース

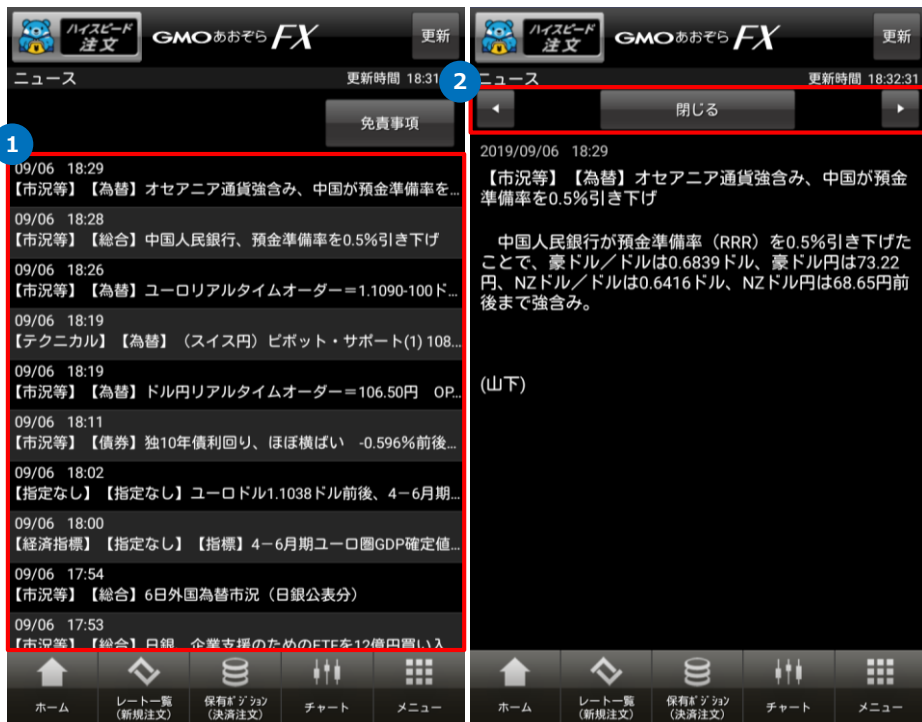

操作のご案内

「ニュース」画面の表示手順

メニュー → マーケット情報 → ニュース の順にタップ

- 1 タップするとニュースの詳細を確認できます。
- 2 「閉じる」をタップすると一覧に戻ります。

- ◀ … 新しいニュースを表示します
- ▶ … 古いニュースを表示します



チャート



操作のご案内

「チャート」画面の表示手順

メニュー → チャート の順にタップ

- 1 通貨ペアを変更できます。
- 2 足を変更できます。
- 3 ABCDのチャートを切り替えることができます。
- 4 4本値やテクニカル名、ピークボトムの表示・非表示を切り替えることができます。
- 5 画面の縦と横を切り替えることができます。
 - ・・・横画面チャートから縦画面チャートにします。
 - ・・・縦画面チャートから横画面チャートにします。
 基本設定「横画面切替」がOFFの場合、縦/横切替ボタンを利用できません。
- 6 ピンチイン/ピンチアウトで、チャートの大きさを変更することができます。
- 7 タップでトレンドラインを引いたり、消したりすることができます。長押しするとアイコンを移動できます。
- 8 時間部分をタップ・スライドさせると、4本値を確認できます。
- 9 チャートの設定を変更できます。
 チャート表示・非表示/通貨ペア/表示レートタイプ/足の種類（時間）/足の種類（タイプ）/トレンド1/トレンド2/オシレーター/カラーパターン



チャート設定画面



操作のご案内

「チャート設定」画面の表示手順

メニュー → チャート → 設定 の順にタップ

- 1 メニュータブで各チャートの設定ができます。
- 2 設定項目
 - 表示ON/OFFを切り替えることで、画面分割数を変更できます。
 - 通貨ペア – 通貨ペアを変更できます。
 - 表示レートタイプ – チャートに表示するレートを、 BID/OFFERに切り替えることができます。
 - 足種（時間） – 時間足を変えることができます。
(ティック/1分足/5分足/10分足/15分足/30分足/1時間足/2時間足/4時間足/8時間足/日足/週足/月足)
 - 足種（タイプ） – 足の表示タイプを替えることができます。
(ローソク足/平均足/P&F)
 - トレンド1/トレンド2 – トレンド系のテクニカル分析を、表示することができます。
(移動平均/指数平滑移動平均/一目均衡表/ボリンジャーバンド/パラボリック/エンペローブ/フィボナッチ)
 - オシレーター – オシレーター系のテクニカル分析を、表示することができます。
(RSI/ストキャスティクス/DMI/RCI/モメンタム/ROC/MACD/%Rオシレーター)
 - カラーパターン – チャートの色を変更できます。(6種類)
- 3 設定内容を確認し、正しければ「実行」をタップします。設定を保存しない場合には「戻る」をタップします。
- 4 表示のON/OFFを切り替えることができます。
- 5 期間や数値を指定することができます。
- 6 設定内容を確認し、正しければ「実行」をタップします。設定を保存しない場合には「戻る」をタップします。設定を初期状態に戻す場合には「初期値に戻す」をタップします。

チャート設定画面



2画面表示



3画面表示



4画面表示



操作のご案内

- 1 チャート設定は、チャートA、B、C、Dそれぞれ個別に設定をできます。また共有設定ボタンより、全てのチャートに同じ設定をできます。
- 2 設定内容を確認し、正しければ「実行」をタップします。設定を保存しない場合には「戻る」をタップします。設定を初期状態に戻す場合には「初期値に戻す」をタップします。

※複数のチャートを表示させている場合、拡大したいチャートをタップすると、画面が最大化されます。

チャートを再度タップすると、元の複数チャート画面に戻ります。



レート通知・レート変動通知・経済指標通知



操作のご案内

「レート通知・レート変動通知・経済指標通知」画面の表示手順
 ホーム (メニューバー) → プッシュ通知 の順にタップ

- 1 通知のON・OFFを切り替えることができます。
- 2 新規に通知条件を作成します。
- 3 一覧の項目並び替え・削除を選択できます。
- 4 設定された項目をタップすると、設定の編集ができます。



レート通知・レート変動通知・経済指標通知

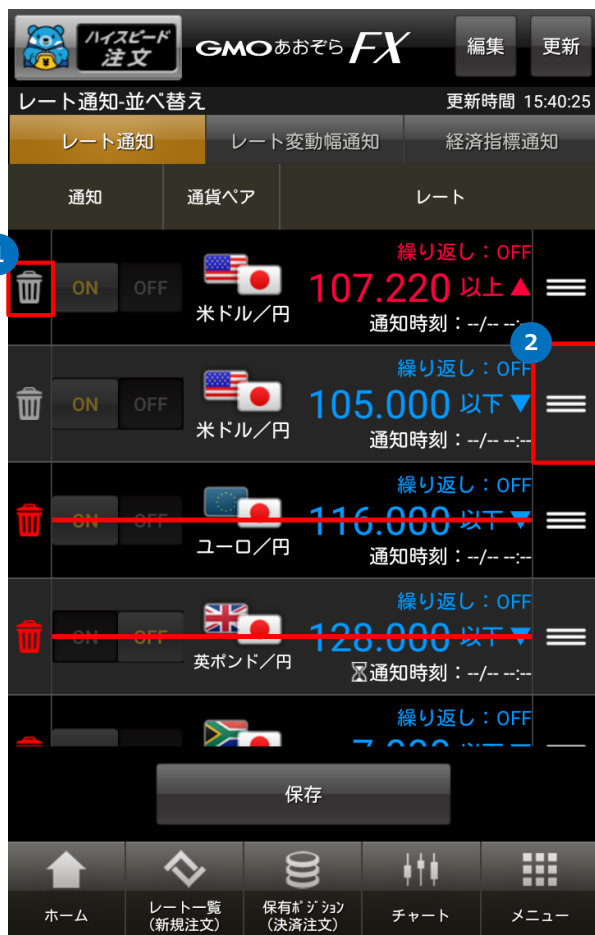

操作のご案内

「レート通知・レート変動通知・経済指標通知（編集）」画面の表示手順
 ホーム（メニューバー） → プッシュ通知 → 編集 の順にタップ

- 1 消したい通知の削除ボタンをタップしてください。
最後に「保存」をタップします。
- 2 動かしたい通知の を長押しし、配置したい場所にドラッグ&ドロップをしてください。
配置場所が決まったら、「保存」をタップします。



レート通知

1 新規登録

2 米ドル/円

3 通知設定レート 107.220

4 繰り返し設定 ON OFF

5 メモ (10文字まで)

6 10分足チャート

7 削除 保存

操作のご案内

「レート通知」画面の表示手順

ホーム (メニューバー) → プッシュ通知 → レート通知 の順にタップ

- 1 新規に通知条件を作成します。
- 2 通貨ペアを選択します。
- 3 通知を受けたいレートの値・条件を入力します。
※指定レートの以上・以下は1分足の確定BIDチャートで判定
- 4 「ON」「OFF」を選択できます。
※繰り返しがONの場合は、10分経過後に設定が再度有効となります。
- 5 任意でメモを入力できます。
- 6 選択した通貨ペアの10分足BIDチャートが表示されます。
足種は変更できません。
- 7 設定内容を確認し、正しければ「保存」をタップします。
設定内容を削除する場合には、「削除」をタップします。

※ログイン前は、1件のみ登録が可能です。

⇒ログイン後は、全通貨ペア合計で最大30件まで登録できます。



レート変動通知

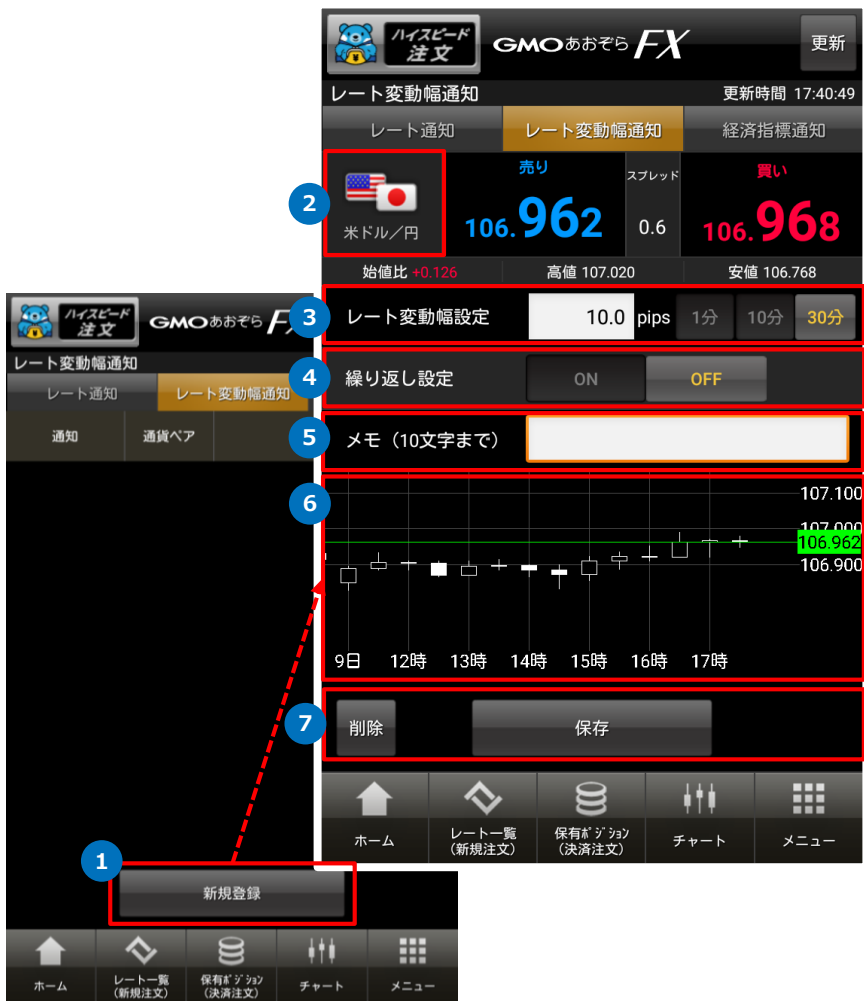

操作のご案内

「レート変動通知」画面の表示手順

ホーム (メニューバー) → プッシュ通知 → レート変動通知 の順にタップ

- 1 新規に通知条件を作成します。
- 2 通貨ペアを選択します。
- 3 通知を受けたい感知時間・変動値幅を入力します。
感知時間は1分、10分、30分から選択できます。
※繰り返しがONの場合は、10分経過後に設定が再度有効となります。
- 4 「ON」「OFF」を選択できます。
※繰り返しがONの場合は、10分経過後に設定が再度有効となります。
- 5 任意でメモを入力できます。
- 6 選択した通貨ペアのBIDチャートが表示されます。
足種は1分足、10分足、30分足から選択できます。
- 7 設定内容を確認し、正しければ「保存」をタップします。
設定内容を削除する場合には、「削除」をタップします。

※ログイン前は、1件のみ登録が可能です。

⇒ログイン後は、全通貨ペア合計で最大30件まで登録できます。



経済指標通知



操作のご案内

「経済指標通知」画面の表示手順

ホーム (メニューバー) → プッシュ通知 → 経済指標通知 の順にタップ

- 1 新規に通知条件を作成します。
- 2 国名を選択します。
- 3 通知を受けたい重要度を選択します。
- 4 発表の何分前に通知を受けたいか選択します。
- 5 任意でメモを入力できます。
- 6 設定内容を確認し、正しければ「保存」をタップします。
設定内容を削除する場合には、「削除」をタップします。

※ログイン前は、1件のみ登録が可能です。

⇒ログイン後は、全通貨ペア合計で最大30件まで登録できます。



チャート（ホーム）

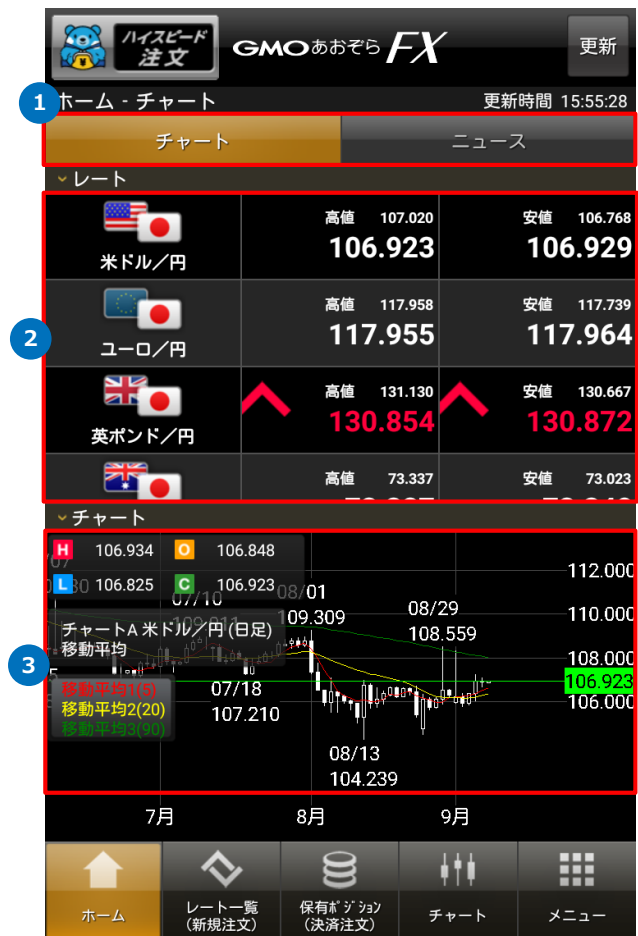

操作のご案内

「チャート（ホーム）」画面の表示手順

ホーム（メニューバー） → チャート の順にタップ

- 1 メニュータブで「チャート/ニュース」を切り替えることができます。「チャート」タブをタップすると、チャートの画面に切り替わります。
- 2 レートをタップすると、新規注文画面へ転移します。画面をスクロールすると表示されていない通貨ペアを表示できます。
- 3 チャート設定で一番上に表示されているチャートを表示します。チャートをタップすると、チャート画面へ転移します。



ニュース（ホーム）



操作のご案内

「ニュース（ホーム）」画面の表示手順

ホーム（メニューバー） → ニュース の順にタップ

- 1 メニュータブで「チャート/ニュース」を切り替えることができます。「ニュース」タブをタップすると、ニュースの画面に切り替わります。
- 2 スクロールで表示されていないニュースヘッドラインを表示します。
- 3 ヘッドラインをタップすると、ニュースの詳細を確認できます。



各種設定



操作のご案内

「各種設定」画面の表示手順

メニュー → 各種設定 の順にタップ

基本設定

注文時に最初に表示する内容（通貨ペア・取引数量等）や、注文・画面の動作の設定ができます。

ログイン設定

ログインIDの保存・自動ログインの設定ができます。

更新間隔

レート更新間隔の設定ができます。

プッシュ通知設定

プッシュ通知の設定ができます。



基本設定 (1/2)

The screenshot shows the '基本設定' (Basic Settings) screen of the FX trading app. The screen is divided into several sections: '注文基本設定' (Order Basic Settings), 'ハイスピード注文設定' (High-Speed Order Settings), and '取引画面設定' (Trading Screen Settings). Each setting is accompanied by a numbered callout (1-13) indicating the order of operations. At the bottom, there are '戻る' (Back) and '実行' (Execute) buttons, with the '実行' button highlighted by a red box and callout 13.

Callout	Setting Name	Value / Option
1	取引数量	1.0 万通貨
2	決済逆指値	ON / OFF
3	決済逆指値幅	100 pips
4	決済逆指値有効期限	無期限
5	ワンタップ注文利用	ON / OFF
6	ハイスピード注文利用	ON / OFF
7	通貨ペア	米ドル/円
8	両建て	ON / OFF
9	決済順	FIFO
10	ワンタップ注文利用 (ハイスピード注文のみ)	ON / OFF
11	全決済時確認画面非表示	ON / OFF
12	横画面切替	ON / OFF
13	実行ボタン	実行

操作のご案内

「基本設定」画面の表示手順

メニュー → 各種設定 → 基本設定 の順にタップ

注文基本設定

- 1 注文画面で最初に表示する取引数量を指定します。
- 2 成行発注時に決済逆指値注文を発注する場合は「ON」、発注しない場合は「OFF」にします。
- 3 決済逆指値の値幅を設定します。
- 4 決済逆指値の有効期限を設定します。
- 5 ワンタップ注文の利用を設定します。



基本設定 (2/2)

GMO あおぞら FX 更新

基本設定 更新時間 16:04:14

注文基本設定
*ハイスピード注文を含む全ての注文画面に適用されます。

1 取引数量 1.0 万通貨

2 決済逆指値 ON OFF

3 決済逆指値幅 100 pips

4 決済逆指値有効期限 無期限

5 ワンタップ注文利用 ON OFF

ハイスピード注文設定
*ハイスピード注文のみ適用されます。

6 ハイスピード注文利用 ON OFF

7 通貨ペア 米ドル/円

8 両建て ON OFF

9 決済順 FIFO

FIFO: 成立日時の古いポジションから決済
LIFO: 成立日時の新しいポジションから決済

10 ワンタップ注文利用 (ハイスピード注文のみ) ON OFF

11 全決済時確認画面非表示 ON OFF

取引画面設定

12 横画面切替 ON OFF

13 戻る 実行

操作のご案内

ハイスピード注文設定

- 6 ハイスピード注文の利用を設定します。
- 7 注文画面で最初に表示する通貨ペアを指定します。
- 8 両建て注文のON/OFFを設定します。
- 9 複数の保有ポジションがある場合の決済順を指定します。
 - ・ FIFO: 成立日時が古いポジションから順に決済
 - ・ LIFO: 成立日時が新しいポジションから順に決済
 - ・ 利益順: 取引単位あたりの評価益が大きいポジションから順に決済
 - ・ 損失順: 取引単位あたりの評価損が大きいポジションから順に決済
- 10 ハイスピード注文におけるワンタップ注文の利用を設定します。
- 11 全決済注文時の確認画面表示/非表示を切り替えます。

取引画面設定

- 12 端末を横に傾けた場合の制御を指定します。
 - ・ ON: 端末を横に傾けるとチャート画面に切り替わります。
 - ・ OFF: 端末を横に傾けても縦画面のまま変わりません。
- 13 設定内容を確認し、正しければ「実行」をタップします。設定を保存しない場合には「戻る」をタップします。



ログイン設定

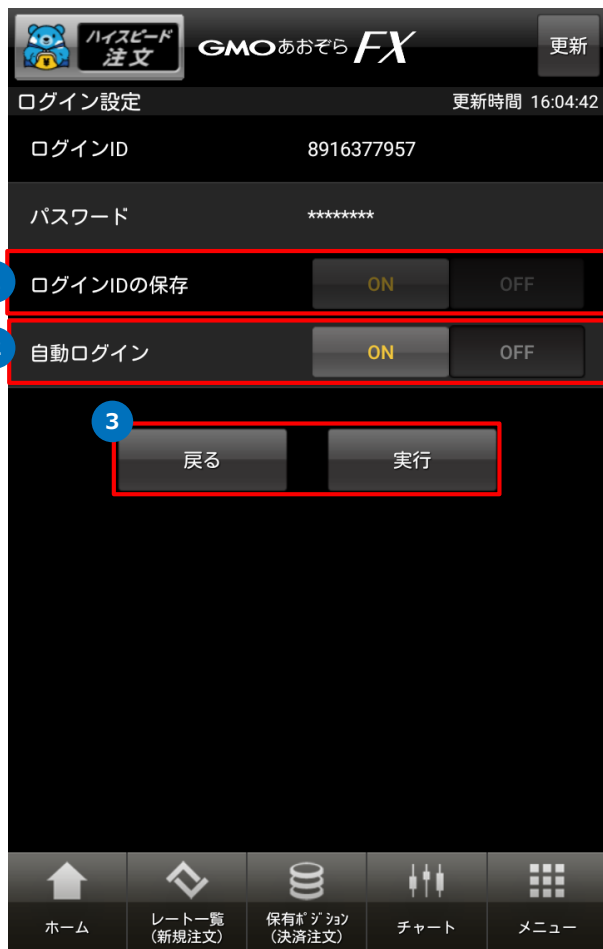

操作のご案内

「ログイン設定」画面の表示手順

メニュー → 各種設定 → ログイン設定 の順にタップ

ログイン画面の設定を変更します。

※パスワードの変更は、ブラウザ版取引画面のお客様情報設定より行ってください。

- 1 「ログインIDの保存」をONにすると、次回起動時に自動的にログインIDが表示されます。
- 2 「自動ログイン」をONにすると、次回起動時はログイン画面が省略され、自動にログインします。
- 3 設定内容を確認し、正しければ「実行」をタップします。設定を保存しない場合には「戻る」をタップします。

【ご注意】

自動ログインは、ログイン時のログインID・パスワードの入力を省略する機能です。

自動ログイン機能利用時の盗難・紛失及び誤操作等によって生じるお客様の損害について、当社は一切その責任を負わないものとします。