取引アプリ
操作ガイド

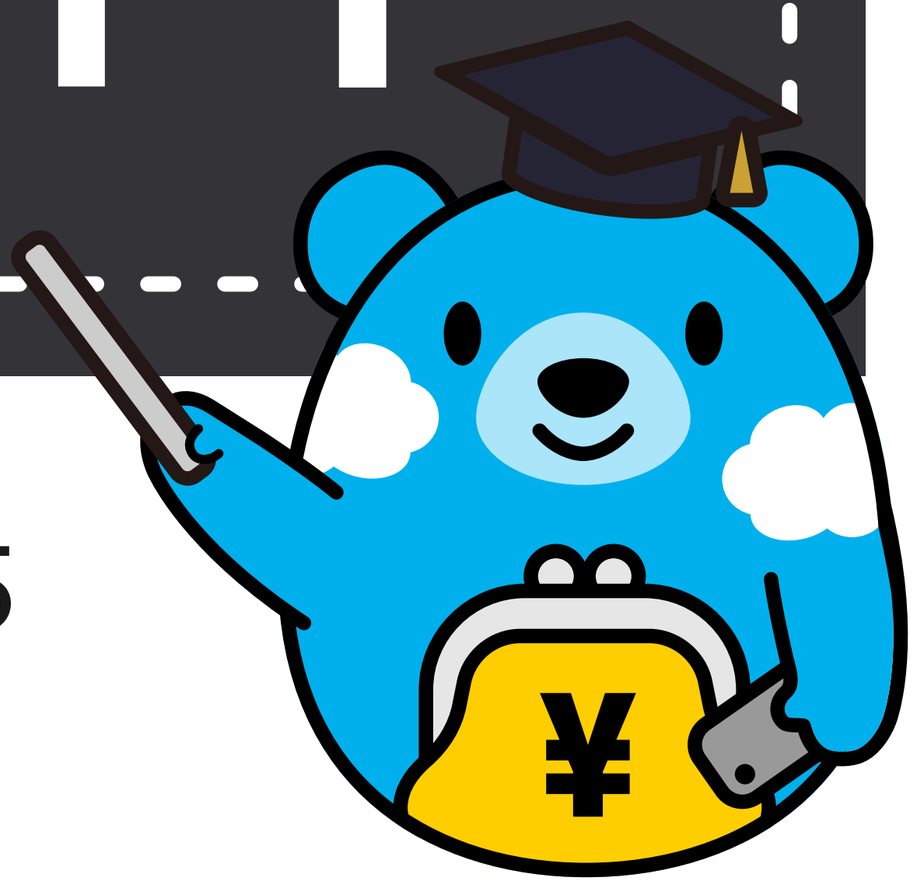

version 1.5

GMOあおぞらネット銀行

©GMO Aozora Net Bank, Ltd. All Rights Reserved.

もくじ

1. ログイン画面 >
2. メニュー >
3. ホーム画面 >
4. 振込・振替 >
5. 振込認証 >
6. 振込状況の確認 >
7. 証券コネクト口座への入出金 >
8. 入出金明細 >
9. スマホATM >
10. 円定期預金の預入 >
11. 外貨普通預金の預入(購入) >
12. デビット後払いオプションの設定(法人) >
13. ポイント・キャンペーンの確認 >
14. お知らせを確認する >
15. カードロック設定 >
16. アプリの設定 >

1. ログイン画面

1 ユーザー ID またはログイン名

インターネットブラウザからログインする際と同じものをご利用ください。

2 ログインパスワード

インターネットブラウザからログインする際と同じものをご利用ください。

3 ログインボタン

4 指紋／顔認証でログインボタン

アプリ設定で生体認証（指紋、顔認証）を有効にしておくと、次回以降はユーザー ID やパスワードを入力するかわりに生体認証でログインすることができます。
※お使いのスマートフォン端末に対応した生体認証がご利用いただけます。

生体認証（指紋、顔認証）の設定について、詳しくは 16.アプリの設定をご覧ください。

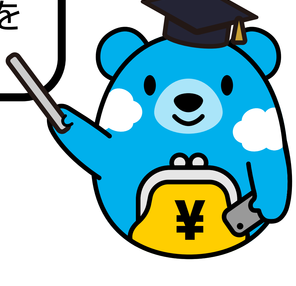

2. メニュー

1 メニューボタン

メニューを表示するには、画面左上の「メニューボタン」をタップします。

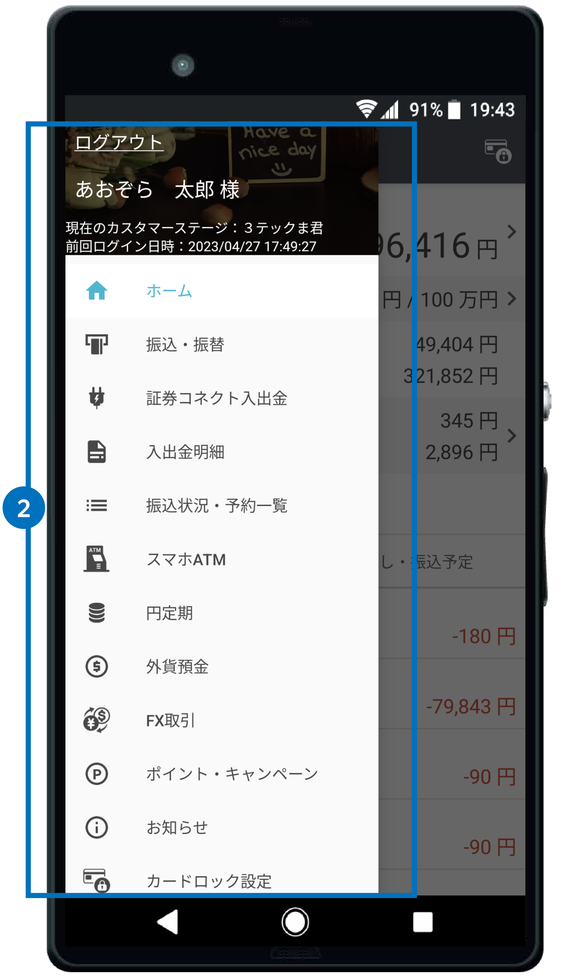

2 各メニュー

メニューをタップし、各取引画面へ移動します。

3. ホーム画面

個人・個人事業主のお客さま

1. **重要なお知らせボタン**
重要なお知らせ一覧に移動します。

2. **ご確認事項ボタン**
Web サイトのご確認事項に移動します。

3. **サービスのご案内またはキャンペーン**
直近のサービスのご案内またはキャンペーンを表示します。

4. **支店名と口座番号**
お客さまの口座の支店名と口座番号が表示されます。
※複数の口座をお持ちの場合、「切替」ボタンより口座切替ができます。

5. **ATM 出金無料回数と振込無料回数**
ATM での出金手数料と他の金融機関あての振込手数料の、当月分の残り無料回数が表示されます。

6. **円普通（代表口座）**
円普通預金（代表口座）の残高が表示されます。
タップすると入出金明細へ移動します。

7. **振込限度額（1 日）**
「当日の振込可能金額 / 設定された振込限度額」が表示されます。上図の例では、設定された振込限度額の 50 万円に対し、当日は振込を行っていないため振込可能額が 500,000 円あるというものになります。

8. **詳細表示ボタン**
「詳細表示」をタップすると、円普通預金（代表口座）以外の、証券コネクト口座残高、円定期預金残高、外貨普通預金残高および総残高を表示します。

9. **カードロック設定**
アイコンをタップするとカードロック設定画面が表示されます。「国内 ATM 利用」「デビット利用」のロック・ロック解除の設定が可能です。

10. **入出金明細または引落し・振込予定**
直近の入出金明細または引落し・振込予定を表示します。

11. **一覧へ**
入出金明細または引落し・振込予定の一覧へ移動します。

12. **振込・振替ボタン**
振込・振替画面へ移動します。

13. **スマホATMボタン**
スマホATM画面へ移動します。

14. **外貨預金ボタン**
外貨預金画面へ移動します。

法人のお客さま

1. **重要なお知らせボタン**
重要なお知らせ一覧に移動します。

2. **ご確認事項ボタン**
Web サイトのご確認事項に移動します。

3. **サービスのご案内またはキャンペーン**
直近のサービスのご案内またはキャンペーンを表示します。

4. **カードロック設定**
アイコンをタップするとカードロック設定画面が表示されます。「国内 ATM 利用」「デビット利用」のロック・ロック解除の設定が可能です。

5. **入出金明細ボタン**
入出金明細の一覧に移動します。

6. **スマホATMボタン**
スマホ ATM 画面へ移動します。

7. **デビット後払いボタン**
デビット後払いオプションの設定画面に移動します。

1 メニューを開き、「振込・振替」をタップします。

2 振込履歴から選択、振込登録先から選択

以前の振込先へ再度振り込む場合は「振込履歴から選択」を タップ、あらかじめ登録している振込先へ振り込む場合は「振込登録先から選択」をタップして振込先を選択してください。

振込履歴から選択

振込登録先から選択

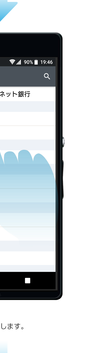

3 金融機関一覧

振込先の金融機関を検索、または主要行の一覧から選択します。

4 支店選択

振込先金融機関の支店を選択します。

5 科目選択

振込先の口座科目を選択します。

6 口座番号

振込先の口座番号を入力します。

7 受取人名の表示

受取人名の表示をタップします。

※振込先の口座番号によっては、受取人名が表示されない場合があります。その際は受取人名を手動で入力してください。

8 振込金額

振込金額を入力します。（コンマは不要です。）

9 振込日

振込日を選択します。（初期設定は当日が選択されています。ただし、他の金融機関あての当日振込は午後３時までの受付となります。）

10 確認ボタン

確認をタップして確認画面へ進みます。

11 取引パスワード

振込内容を確認したら、取引パスワードを入力します。

12 取引認証ボタン

取引認証をタップして、振込を実行するための認証へ進みます。

5. 振込認証

認証方法に「メールトークン」を設定されている場合

1 メールトークン
ご登録のメールアドレスに送信されるメールトークン（6 桁の数字）を入力します。
※メールトークンは期限を過ぎるとご利用できなくなりますのでご注意ください。

2 実行ボタン
実行をタップすると、振込が実行されます。

認証方法に「アプリトークン」を設定されている場合

振込内容の確認画面で認証をタップすると、「認証アプリで振込認証を承認してください。」
というメッセージが表示されます。

お手持ちのスマートフォンにインストールしている「認証アプリ」を起動してください。

1 承認待ち
認証アプリを起動し、承認待ちをタップします。

2 承認待ち一覧
承認が必要な取引の一覧が表示されます。
承認したい取引をタップします。

3 承認して実行ボタン
取引の内容を確認し、承認して実行をタップすると振込が実行されます。
※指紋認証に対応していない端末ではご利用いただけません。

認証アプリの詳細は
当社 Web サイトをご確認ください。

認証アプリの詳細はこちら ＞

6. 振込状況の確認

1 振込状況・予約一覧

メニューを開き、「振込状況・予約一覧」をタップします。

2 振込状況一覧

承認した振込が表示されます。

7. 証券コネクト口座への入出金

1 メニューを開き、「証券コネクト入出金」をタップします。

証券コネクト口座へ入金する

2 円普通預金口座 / 証券コネクト口座
円普通預金口座から証券コネクト口座への入金となります。

3 出金口座　残高
円普通預金口座の残高が表示されます。

4 入金口座　残高
証券コネクト口座の残高が表示されます。

5 入金金額
証券コネクト口座に入金（振替）する金額を入力します。（コンマは不要です。）

6 振替ボタン
振替をタップすると、証券コネクト口座へ入金されます。

証券コネクト口座から出金する

7 円普通預金口座 / 証券コネクト口座
円普通預金口座ボタンをタップし、矢印の向きを円普通預金口座に向けます。

8 出金口座　残高
証券コネクト口座の現在残高および出金可能額が表示されます。

9 出金金額
証券コネクト口座から出金する金額を入力します。（コンマは不要です。）

10 入金口座　残高
円普通預金口座の残高が表示されます。

11 振替ボタン
振替をタップすると、証券コネクト口座から出金されます。

8. 入出金明細

1 メニューを開き、「入出金明細」をタップします。

2 円普通預金、円定期預金、外貨普通預金
それぞれの入出金明細の表示を切り替えることができます。

3 円普通預金全ての入出金、証券コネクト口座への入出金、Visa デビットご利用（出金）明細の表示を切り替えることができます。

4 ③で選択した入出金明細を表示する対象期間を指定できます。

4 明細をタップします。

6 メモを入力・編集できます。

5 円定期預金の入出金明細を表示する対象期間を指定できます。

6 円定期預金への預入、中途解約、満期解約の明細を表示します。

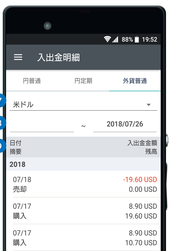

7 入出金明細を表示する通貨を選択します。

8 選択した通貨の入出金明細を表示する対象期間を指定できます。

9 選択した通貨の購入、売却の明細を表示します。

9. スマホATM

スマホATMの利用設定をする

1 スマホATMボタン

ホーム画面の下部メニューの「スマホ ATM」をタップします。

2 スマホ ATM 利用設定

設定をオンにすると、スマホ ATM をご利用いただけるようになります。（設定をオンにするには、認証が求められます。）設定をオフにすると、スマホ ATM をご利用いただけなくなります。ご利用再開には再設定が必要です。
※複数の端末でご利用の場合、すべての端末登録でご利用いただけなくなります。

追加の端末登録を行う

3 利用する端末の追加

出金または入金ボタンをタップすると、認証が求められますので完了いただきますと、端末の追加登録が可能です。

入出金取引を行う

4 口座選択（法人のお客さま）

法人のお客さまは、スマホ ATM 画面にて代表口座に紐づく口座のお切替が可能です。
※口座に紐づくキャッシュカードが発行されていない場合、ご利用いただけません。

5 出金ボタン・入金ボタン

スマホ ATM が利用できる ATM にてお取引を開始後、ご希望のお取引に応じて取引アプリ上スマホ ATM 画面より出金ボタンまたは入金ボタンをタップし、案内に沿って操作をしてください。

10. 円定期預金の預入

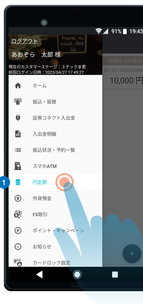

1 メニューを開き、「円定期」をタップします。

2 + ボタン
預け入れている円定期預金がある場合は一覧が表示されます。
画面右下の「+」アイコンをタップします。

3 新規預入
表示されたメニューの、新規預入をタップします。

4 出金口座
つかいわけ口座をご利用の場合は、タップすると出金口座を選択できます。

5 預入金額
新しく作成する円定期預金へ預け入れる金額を入力します。
（コンマは不要です。）1,000 円以上 1 円単位で設定できます。

6 預入期間ボタン
期間指定方式（1 ヶ月、3 ヶ月、6 ヶ月、1 年、2 年、3 年、5 年、7 年、10 年）または満期日指定方式（1 ヶ月以上 10 年以内でおすすめ満期日）を選択します。

7 満期取扱方法
満期時の取扱方法を選択します。
※預入期間を期間指定方式にした場合は後から変更することもできます。

8 確認ボタン
確認をタップして預入内容の確認へ進みます。

9 実行ボタン
預入内容を確認したら、実行をタップします。

10 新規預入した円定期預金が表示されます。

11.外貨普通預金の預入(購入)

1 メニューを開き、「外貨預金」をタップします。

2 **購入レートボタン**

預け入れる（購入する）通貨の「購入レート」ボタンをタップします。

初めて外貨普通預金取引をされる通貨の場合

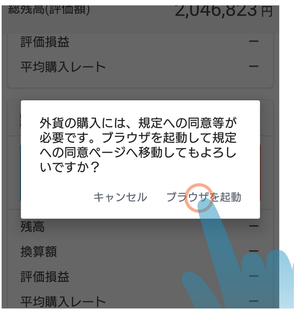

初めて外貨普通預金取引をされる通貨の場合、規定への同意等が必要となります。「ブラウザを起動」をタップし、同意ページへ移動してください。

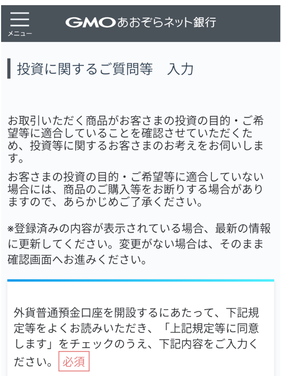

当社 Web サイトの同意ページで、投資に関するご質問等をご登録ください。
ご登録後、取引アプリに戻ると外貨普通預金取引を行えます。

3 出金口座

つかいわけ口座をご利用の場合は、タップすると出金口座を選択できます。

4 購入内容

円貨指定または外貨指定のどちらで預け入れるかを選択します。

5 購入金額

預け入れる（購入する）金額を入力します。（コンマは不要です。）

6 参考レート

参考レートが表示されます。
外貨指定で預け入れる場合、円換算額の目安が表示されます。
※参考レートおよび換算額は、入力画面を表示したときのものとなりますので実際に外貨を購入するタイミングとは異なる場合があります。

7 入金口座

つかいわけ口座をご利用の場合は、入金口座（外貨を売却した際の資金が入金される口座）を選択できます。

8 確認ボタン

確認をタップして購入内容の確認へ進みます。

9 表示されている購入レートには制限時間があります。

10 購入ボタン

内容を確認したら、購入をタップします。

11 閉じるボタン

購入が完了しました。閉じるをタップすると、外貨普通預金の残高照会画面へ移動します。

12 購入した外貨の残高、換算額、評価損益などが表示されます。

12. デビット後払いオプションの設定（法人）

デビット後払いオプションは、法人のお客さま専用のサービスです。

1 デビット後払いボタン

ホーム画面の下部メニューの「デビット後払い」をタップします。

2 後払い

設定をオンにするとデビットカードの支払いが、次回ご利用分よりデビットが後払いとなり、翌月約定日のお支払いとなります。
設定をオフにすると、円普通預金残高からの都度即時払いとなります。
※後払い設定中のご利用分は、翌月約定日に一括払いとなります。

13.ポイント・キャンペーンの確認

1 メニューを開き、「ポイント·キャンペーン」をタップします。

2 今月付与予定

今月のお取引などで発生した、付与予定のポイント数を表示します。

3 ポイント履歴

ポイント付与または利用の履歴へ移動します。

4 ポイント設定

連携するポイントの設定へ移動します。

GMO ポイントか Ponta ポイントを連携することができます。
※貯める対象とするポイントは、「GMO ポイント」または「Ponta ポイント」のどちらかをお選びいただきます。

5 実施中のキャンペーンをお知らせします。タップすると詳細へ移動します。

14. お知らせを確認する

1 メニューを開き、「お知らせ」をタップします。

2 お知らせ種別選択

お客さまへのお知らせは、「重要なお知らせ」「お取引に関するお知らせ」「キャンペーン等についてのお知らせ」に分類されます。

3 お知らせ一覧

タイトルをタップすると、お知らせの詳細へ移動します。

15. カードロック設定

1 メニューを開き、「カードロック設定」をタップします。

2 国内 ATM 利用のロック

設定をオンにすると国内 ATM 利用（お引出し、お預入れ、残高照会）がロックされ、ご利用いただけなくなります。ご利用いただく際に、設定をオフにしてください。

3 デビット利用のロック

設定をオンにするとデビット利用（国内・海外ショッピング、海外 ATM）がロックされ、ご利用いただけなくなります。（※）ご利用いただく際に、設定をオフにしてください。
※一部の継続取引を除いた、国内 / 海外のショッピング・海外 ATM 出金の利用が制限されます。

ログイン ID・ログインパスワードでログインされた場合、ロック解除のみ Web ブラウザでのお手続きが必要です。

16. アプリの設定

1 メニューを開き、「アプリ設定」をタップします。

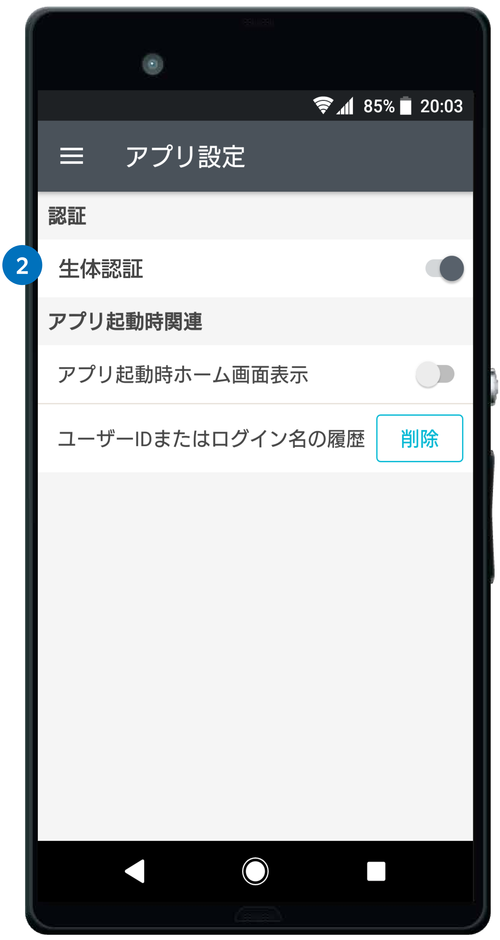

2 生体認証（指紋、顔認証）

生体認証（指紋、顔認証）によるログインを利用する場合は、指紋／顔認証をオンにします。
次回起動時から、生体認証によるログインが可能になります。
※お使いのスマートフォン端末に対応した生体認証がご利用いただけます。